

Linee guida per la compilazione delle registrazioni di autorità dei nomi di persona in SBN

Questo documento ha lo scopo di dare delle indicazioni metodologiche per implementare in SBN l'archivio di autorità dei nomi di persona in modo omogeneo e controllato. Tale attività è svolta mediante Interfaccia Diretta (d'ora in avanti ID), un'applicazione che consente di operare sulla banca dati centrale del sistema Indice SBN, interrogando, modificando, fondendo e creando nomi di persona senza i limiti imposti dalla catalogazione da Polo.¹

Le principali fasi di lavoro per una corretta formulazione della voce di autorità sono:

- **Ricerca del nome nell'Indice SBN**
- **Verifica e controllo delle informazioni relative alla persona**
- **Fusione di eventuali duplicazioni**
- **Spostamento dei titoli erroneamente collegati**
- **Creazione della registrazione di autorità**
- **Modalità di compilazione dei campi della registrazione di autorità**
- **Criteri per la compilazione di registrazioni non di autorità**

1. Ricerca del nome nell'Indice SBN

La ricerca nell'archivio dei nomi va effettuata a partire da tutte le possibili forme del nome, con particolare attenzione ai seguenti casi qui schematizzati:

- **Cognome e due prenomi** → i prenomi possono talvolta essere uniti in un'unica parola oppure, altre volte, essere separati (p. es. Marco Antonio, Marc'Antonio, Marcantonio; Maria Grazia, Mariagrazia; Giovanni Battista, Giambattista, Giovanbattista etc.)
- **Cognome e due iniziali dei prenomi** → le iniziali dei prenomi possono trovarsi senza spazio (p. es. Eliot, T.S.), dunque in forma diversa da quella corretta, oppure come cognome e due iniziali con spazio (p. es. Eliot, T. S.)
- **Cognome e prenome** → il prenome può presentarsi o in forma estesa (p. es. Henry, Oliver) o con la sola iniziale (p. es. Henry, O.)
- **Cognome e prenomi** → i prenomi possono presentarsi l'uno in forma estesa e l'altro con una iniziale (p. es. Rossi, Vittorio G.), oppure entrambi con le sole iniziali (p. es. Rossi, V. G.) o ancora, entrambi in forma estesa (p. es. Rossi, Vittorio Giovanni)

¹ Si tratta di un lavoro complesso ma necessario per garantire la qualità del catalogo, la fruibilità delle risorse e lo scambio di dati di autorità tra paesi e ambiti culturali diversi. I nomi possono essere individuati, e successivamente trattati, o partendo da un repertorio biografico o da una lista di nomi simili.

Roma, giugno 2020

- **Cognomi con prefisso** → il cognome si può trovare con prefisso posposto oppure preposto (p. es. De_Magistris, Luigi) o ancora, in forma non corretta, preposto senza trattino basso (p. es. De Magistris, Luigi)
- **Cognomi e titoli nobiliari** → il nome si può trovare sia sotto il casato (p. es. Savoia, Luigi Amedeo : di <duca degli Abruzzi>), sia sotto il predicato nobile (p. es. Abruzzi, Luigi Amedeo : di#Savoia, duca degli)
- **Cognomi composti** → il nome si può cercare a partire dal primo o da un successivo cognome o altro elemento del nome (p. es. Tosti Croce, Mauro; Santovito Vichi, Nella; Fitzgerald, Francis Scott). Questi nomi, infatti, seguono regole diverse proprie di ciascun paese
- **Nomi di sovrani, papi e capi di altri gruppi religiosi** → la ricerca può essere effettuata per i sovrani a partire dal loro nome personale, in latino o nella lingua del paese in cui hanno regnato (in particolare per i sovrani di età moderna e contemporanea), seguito dal numero ordinale, se presente. Per i papi e i capi di altri gruppi religiosi la ricerca può essere effettuata dal nome assunto con la carica, in latino o nella lingua del paese in cui è stata esercitata, seguito dal numero ordinale, se presente (p. es. Ioannes Paulus II <papa>; Giovanni Paolo II <papa>; Moḥammad Rezā Pahlavī <scià dell'Iran>; Muḥammad Rīza Pahlavi <scià dell'Iran>; Karl V <imperatore>; Carlo V <imperatore>)
- **Nomi medievali** → la ricerca può essere effettuata a partire dal nome personale seguito da un'indicazione di origine o provenienza, di paternità, di attività o da un epiteto (p. es. Alberto : da#Castello; Bartolomeo : di#Giovanni; Andrea : del#Sarto). Nei repertori si possono trovare con qualificazioni o elementi del nome diversi
- **Nomi in forma latina** → per le persone che hanno pubblicato solo o prevalentemente in latino e compaiono nelle edizioni delle loro opere con la forma latina del nome, si dovrà fare la ricerca del nome anche nella forma vernacola (p. es. Erasmus, Desiderius; Geertz, Geert). I nomi di persona di altri paesi, che compaiono prevalentemente nelle edizioni delle loro opere con la forma latina del nome, possono essere ricercati anche nella forma italianizzata (p. es. Grotius, Hugo; Groot, Huig : van; Grozio, Ugo)
- **Nomi di persona di altri paesi** → si potranno cercare anche sotto la forma italianizzata del nome così come spesso si presenta sul frontespizio nelle traduzioni di opere moderne (p. es. Tolstoi, Leone).

2. Verifica e controllo delle informazioni relative alla persona

Una volta ricercato il nome della persona in tutte le possibili forme in cui si potrebbe presentare nell'Indice SBN, si individua il nome e la forma da preferire sulla base delle indicazioni fornite dalle REICAT (vedi [Capitolo 15. Intestazioni uniformi per le persone](#)). Quindi si consultano le principali fonti bibliografiche, i cataloghi on-line (p. es. Library of Congress; British Library; Bibliothèque nationale de France, Deutsche Nationalbibliothek), la Bibliografia

Roma, giugno 2020

nazionale italiana, i repertori biografici e biobibliografici. Si raccomanda inoltre di effettuare la ricerca del nome nel *Virtual International Authority File* (VIAF).

La valutazione dei repertori si compie sulla base della loro attendibilità ed esaustività; non si deve sottovalutare, inoltre, l'utilità dei repertori locali nei quali vengono censiti autori spesso poco trattati. La stessa risorsa può essere fonte di reperimento delle informazioni necessarie alla compilazione della voce di autorità (quarta di copertina, prefazione, etc.). Dopo aver reperito le notizie biografiche della persona (date di nascita e di morte, informazioni sull'attività, etc.), si controlla la coerenza dei titoli collegati.

3. Fusione di eventuali duplicazioni

Stabilita la forma accettata del nome, si fondono su questa gli eventuali duplicati relativi alla stessa persona. Se sono presenti dei rinvii legati alla forma del nome eliminata, questi si legano automaticamente a quella scelta o, se identici, si accorpano a quelli della forma accettata. Nell'ordine si dovrà preferire, a parità di correttezza della forma del nome per voci duplicate, la voce con più titoli collegati, con più rinvii, con caratteri speciali. Nella fase di fusione tra due voci i titoli si spostano automaticamente su quella scelta. Si raccomanda di non accorpare mai una voce di autorità (livello 95 e 97) su una voce di livello inferiore.

In Indice possono essere presenti nomi apparentemente privi di legami con titoli ma che in realtà sono legati a notizie catalogate in locale, e quindi visibili soltanto sulle basi dati di Polo (p. es. le descrizioni analitiche). Pertanto sono da evitare interventi di cancellazione o utilizzi impropri di tali entità in quanto creerebbero danni nel catalogo dei Poli che posseggono tali notizie.

4. Spostamento dei titoli erroneamente collegati

In presenza di omonimi potrà essere necessario spostare i titoli erroneamente collegati da una voce a un'altra procedendo in primo luogo alla distinzione dei nomi mediante opportune qualificazioni. In alcuni casi sarà necessario creare una nuova voce, sempre correttamente qualificata. Si procederà infine allo spostamento dei titoli. In questa fase andrà fatta particolare attenzione all'individuazione di eventuali titoli appartenenti alla persona che si sta trattando, ma collegati ad altre forme del nome errate o incomplete.

Esempio di spostamento del titolo da una voce a un'altra:

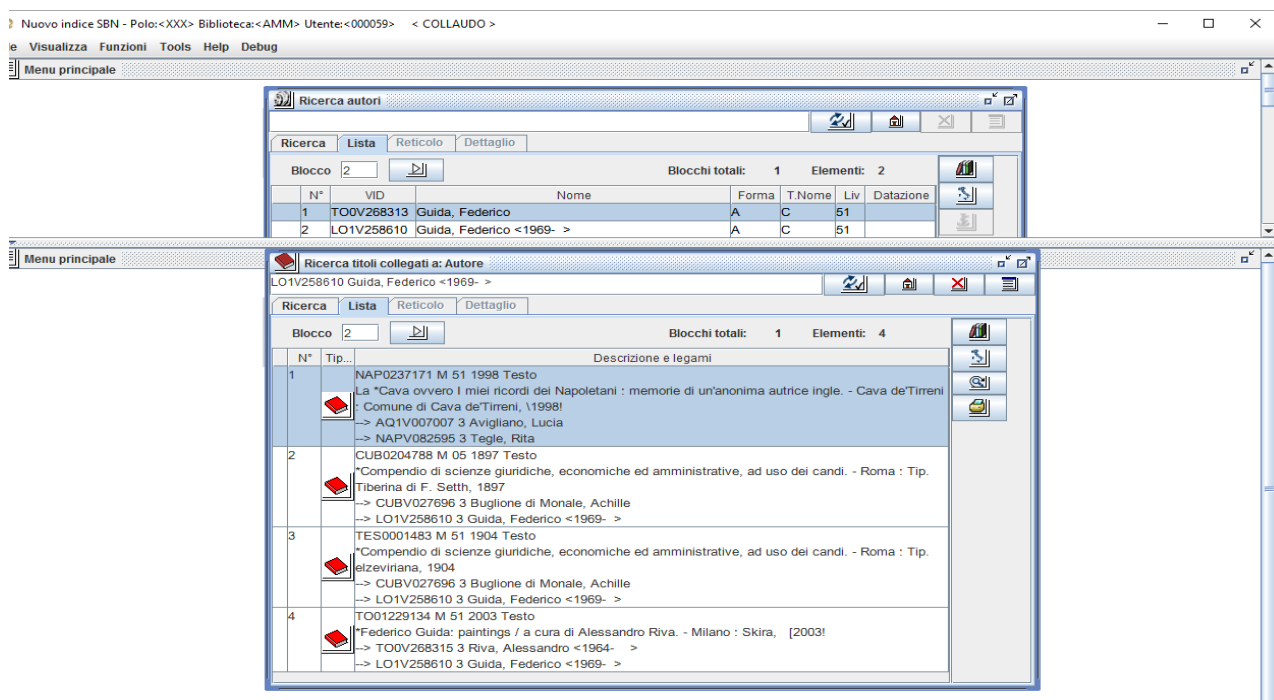

5. Creazione della registrazione di autorità

Le regole di riferimento per la corretta registrazione delle voci di autorità sono le REICAT (vedi [Cap. 15. Intestazioni uniformi per le persone](#)), con le codifiche, i caratteri e la punteggiatura previsti dalle norme SBN [Nomi di persona](#) e secondo la struttura richiesta dalle GARR (*Guidelines for Authority Records and References*)². Il livello della voce di autorità è stabilito dal codice 97 e qualsiasi intervento correttivo potrà essere effettuato unicamente da ID.

5.1 Qualificazioni

Si riportano di seguito alcune indicazioni operative per la distinzione dei nomi di persona che risulterebbero identici, aggiungendo al nome una o più qualificazioni secondo il seguente ordine di preferenza:

5.1.1. Specificazioni cronologiche

Le specificazioni cronologiche per gli omonimi andranno fornite sia nella stringa del nome, tra parentesi uncinata, sia nel campo *Datazioni*. È importante inserire sempre le specificazioni cronologiche nel campo *Datazioni* in quanto questo campo può essere utilizzato come filtro nella ricerca e viene visualizzato fin dalla prospettazione sintetica dei nomi anche se non lavorati a livello 97. Nel disambiguare le persone con lo stesso nome, quando non è possibile

² *Guidelines for Authority Records and References*, München, K. G. Saur, 2001 (trad. it.: *Linee guida per le registrazioni di autorità e di rinvio*, 2. ed., Roma, Iccu, 2005).

Roma, giugno 2020

reperire l'anno di nascita e/o di morte, si indicherà il periodo di attività (*floruit, attivo/a*)³ o il periodo di vita:

<1840-1890>	date di nascita e morte
<1924- >	autore vivente
<nato 1870>	anno di morte sconosciuto
<morto 1982>	anno di nascita sconosciuto
<fl. 1550>	unico anno di attività conosciuto
<fl. 1760-1825>	anni di attività conosciuti
<attivo 1921>	unico anno di attività conosciuto
<attivo 1949-1955>	anni di attività conosciuti
<sec. 19. 1. metà >	vissuto nella prima metà del secolo
<sec. 19. 2. metà >	vissuto nella seconda metà del secolo
<sec. 19.>	conosciuto il secolo
<sec. 19.-20.>	vissuto tra i due secoli
<1845?-1905>	anno di nascita probabile
<1890-circa 1960>	anno di morte approssimativo
<nato 1889?>	anno di nascita probabile e anno di morte sconosciuto
<circa 1890-1960>	anno di nascita approssimativo
<circa 1896-circa 1967>	anno di nascita e morte approssimativi

Quando la qualificazione cronologica non è sufficiente a distinguere due o più nomi, si aggiunge un ulteriore elemento, nel seguente ordine di preferenza:

- il luogo di nascita (o di attività)
- la data completa di nascita (anno, mese e giorno)
- un'espressione che indichi la professione o il campo di attività della persona

Ferrari, Massimo <1954- ; Gressoney-Saint-Jean>

Ferrari, Massimo <1954- ; Milano>

Romano, Giovanni <1953 gennaio 16- ; Napoli>

Romano, Giovanni <1953 maggio 28- ; Napoli>

Bianchi, Giuseppe <1933- ; consulente del lavoro>

Bianchi, Giuseppe <1933- ; ingegnere>

³ Il termine *floruit* indica un periodo di attività anteriore al secolo XX; il termine *attivo/a* indica un periodo di attività a partire dal secolo XX.

5.1.2 Omonimie non distinguibili con specificazioni cronologiche

Nei casi in cui non è possibile disambiguare con qualificazioni cronologiche due o più nomi identici che si riferiscono a persone diverse si utilizzano:

5.1.2.1. Qualificazioni professionali, di stato o di attività

In mancanza di una qualificazione che accompagni abitualmente il nome si usano espressioni formulate dal catalogatore, in italiano, che indicano la professione della persona, il suo stato, il suo ambito principale di attività.

La qualificazione generica attribuita dal catalogatore deve basarsi su informazioni certe e documentate, come p. es. un titolo professionale, l'appartenenza a un ordine religioso, citati sul frontespizio o su altra parte della risorsa, ma tenendo presente che gli argomenti trattati nelle pubblicazioni non sempre indicano il campo principale di attività della persona. Pertanto una formulazione generica di attività non dovrebbe basarsi esclusivamente sui titoli delle risorse ma andrebbe verificata sui repertori o su altre opere di consultazione.

Esempio di qualificazione professionale reperita da fonte on-line autorevole:

Utente:<000394> < ESERCIZIO >

The screenshot shows the 'Ricerca autori' (Search authors) interface. At the top, there are tabs for 'Ricerca', 'Lista', 'Reticolo', and 'Dettaglio'. Below the tabs, there is a search bar and a table of results. The table has columns for 'N°', 'VID', 'Nome', 'Forma', 'T.Nome', 'Liv', and 'Datazione'. The second row is highlighted, corresponding to the detailed view below.

N°	VID	Nome	Forma	T.Nome	Liv	Datazione
1	SBNV058985	De_Santis, Anna <archeologa>	A	C	71	
2	REAV167694	De_Santis, Anna <cantante lirica>	A	C	71	
3	BA1V010728	De_Santis, Anna <laureanda in magistero>	A	C	51	
4	CFIV207585	De_Santis, Anna Maria	A	C	90	
5	RMSV982181	De_Santis, Anna Maria <giudice>	A	C	51	
6	CFIV125339	De_Santis, Anna <1932- >	A	C	95	1932-
7	BVEV183752	De_Santis, Anna <1947- >	A	C	51	

The detailed view for VID REAV167694 shows the following information:

- Nome:** De_Santis, Anna <cantante lirica>
- Livello di autorità:** 71
- Forma:** A
- Tipo nome:** C
- Paese:** IT
- Lingua:** ITA
- Datazioni:** (empty field)
- Nota informativa:** Soprano
- Fonti:** (empty field)
- Nota del catalogatore:** #Sito visto 26.02.2019: <http://www.hardyclassic.it/hca-6015-la-traviata.html#>
- Data variazione:** 28-02-2019
- Data inserimento:** 12-07-2013

Roma, giugno 2020

5.1.2.2. Nomi usati come qualificazioni

Per i nomi che si presentano in forma incompleta e privi di una qualificazione che li identifichi in modo univoco si può indicare il nome completo della persona, il suo nome reale o altri nomi che ne facilitino l'identificazione:

Rossi, L. M. <Luigi Maria>
< Rossi, Luigi Maria
Rossi, L. M. <Ludovico Maria>
< Rossi, Ludovico Maria

Caravaggio <Michelangelo Merisi>
(*qualificazione usata per distinguere il nome dell'artista da quello del comune di Caravaggio*)
*Caravaggio
(*comune italiano della provincia di Bergamo*)

5.1.2.3. Omonimi non distinti

Quando lo stesso nome si riferisce a più persone ma mancano informazioni sufficienti per distinguerle con sicurezza e per collegare le opere di cui sono responsabili, eccezionalmente può essere usata una voce indifferenziata seguita dalla qualificazione <omonimi non identificati>:

Rossi, Luigi <1948- >
Rossi, Luigi <veterinario>
Rossi, Luigi <omonimi non identificati>

Se le opere da collegare a un accesso indifferenziato sono molto numerose e pubblicate in secoli diversi è necessario distinguerle con più voci indifferenziate:

Piazzì, Giuseppe <omonimi non identificati ; sec. 19.>
Piazzì, Giuseppe <omonimi non identificati ; sec. 20.>

5.2 Rinvii

Sono obbligatori i rinvii dai nomi e dalle forme presenti nelle risorse catalogate e non è necessario dare indicazioni sulla fonte. Sono obbligatori anche i rinvii dalle forme italiane di un nome, se esistono, quando la forma accettata del nome è in un'altra lingua.

Le eventuali informazioni relative alla forma di rinvio si registrano nella *Nota al legame* tra la forma accettata e la forma variante del nome (p. es. pseudonimo, nome reale, nome da nubile, nome da coniugata, nome al secolo, nome da religioso, etc.).

Esempio di Nota al legame:

Altri rinvii sono opportuni nei seguenti casi:

- da nomi e forme varianti che figurano nei repertori di uso comune o che sono documentati in altre fonti ritenute attendibili. La forma del nome trovata sui repertori si riporta inoltre nella *Nota al legame* presente nel campo della fonte, facendola precedere da “anche” se si tratta di una forma aggiuntiva rispetto alla forma accettata.

Esempio di forme varianti del nome indicate nel campo Fonti:

Si/No	Sigla	Nota al legame
Si	BNI	1977; anche Battaglia Cofrancesco, Luisella (1973)
Si	LOC	
Si	Harvard	

Roma, giugno 2020

- da nomi e forme varianti reperiti in siti web e banche dati. Le forme del nome trovate si riportano inoltre nella *Nota del catalogatore*.

Esempio di pseudonimo reperito nel sito web:



- da elementi di un nome, diversi da quello scelto come primo, se la scelta è dubbia o costituisce un trattamento particolare, non familiare per l'utente (p. es. nomi dati in forma diretta ma che possono sembrare costituiti da un prenome e un cognome, oppure predicati nobiliari che possono sembrare cognomi con prefisso).

Esempio di nome registrato sotto il casato:

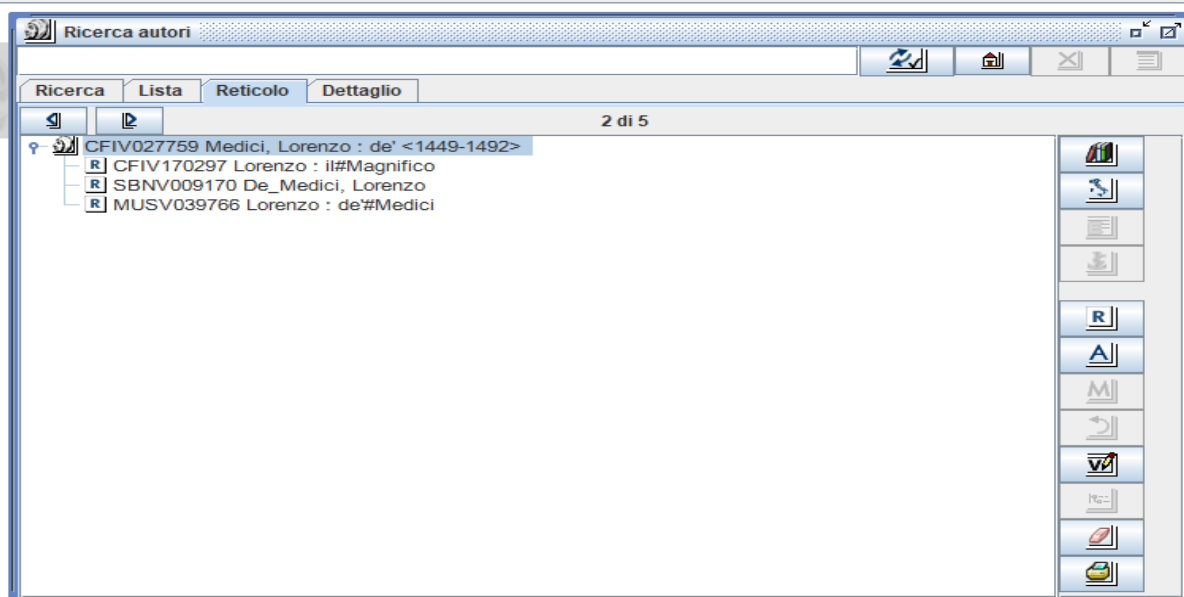

Roma, giugno 2020

- in presenza di variazioni ortografiche minori (o dovute a traslitterazioni o trascrizioni differenti) in quanto possono portare a un insuccesso nell'interrogazione del catalogo, soprattutto se presenti nel primo elemento del nome.

Esempio di rinvii da molteplici forme varianti necessari a evitare duplicazioni del nome:

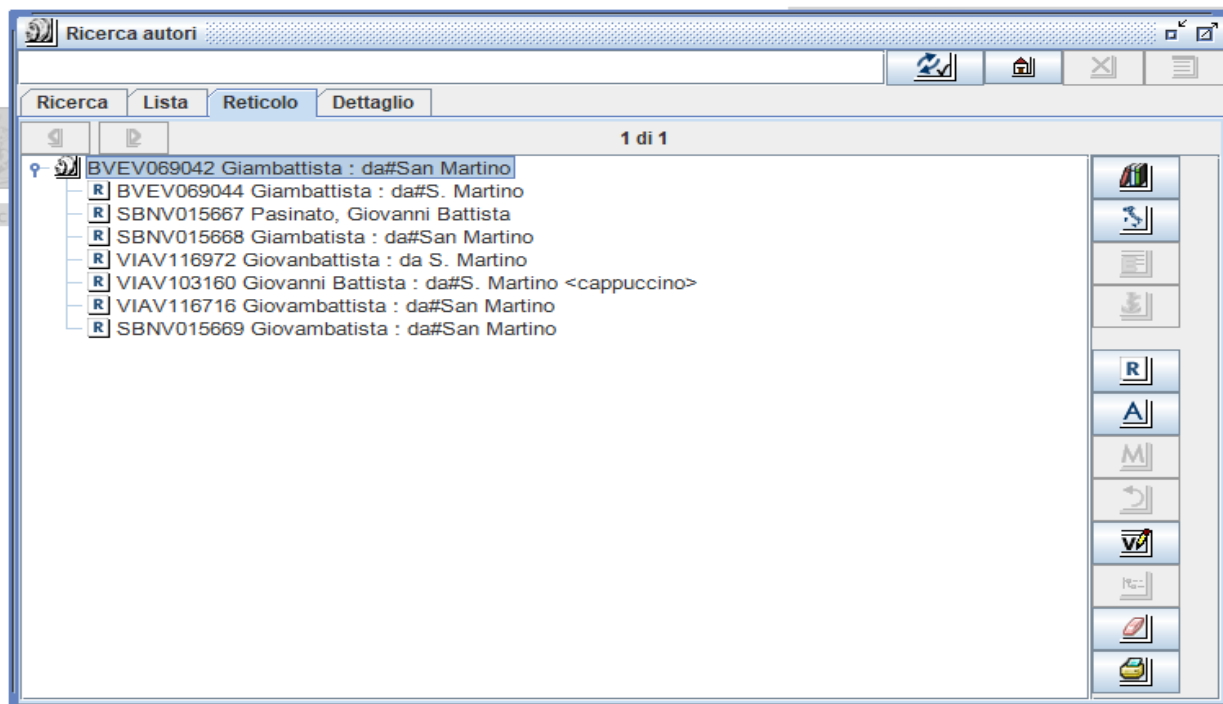

- da nomi di persona con varianti di maggiore o minore completezza, per i quali si è adottata come forma accettata quella più frequentemente usata nelle edizioni delle loro opere in lingua originale, anche se incompleta (p. es. con uno o più elementi rappresentati dalle sole iniziali), si fanno gli opportuni rinvii. In caso di dubbio tra due o più forme, nessuna delle quali prevalga chiaramente sulle altre, laddove si è preferita come forma accettata quella relativamente più completa, si fa rinvio dalle altre forme. Tuttavia, il nome di una persona vissuta in epoca moderna o contemporanea che si presenti in forma incompleta (cognome senza prenome o cognome accompagnato solo da una iniziale del prenome) viene integrato, se possibile, per la chiarezza dell'identificazione; dalle forme incomplete si fa rinvio.

Non si integrano forme incomplete che siano state adottate deliberatamente dalla persona stessa, o costituiscano una sorta di pseudonimo o nome letterario e forme che comprendano, oltre al cognome, un altro elemento in forma estesa oppure due o più iniziali di prenomi o altre parti del nome:

Eliot, T. S.
< Eliot, Thomas Stearns

Roma, giugno 2020

McKenzie, D. F.
< McKenzie, Donald Francis

Ranganathan, S. R.
< Ranganathan, Shiyali Ramamrita

Rossi, Vittorio G.

Malinconico, S. Michael
< Malinconico, Michael
(forma presente occasionalmente nelle risorse)

Dazzi, Manlio
(la persona figura anche, occasionalmente, come Manlio Torquato, Tito Manlio o M. T.)
< Dazzi, Manlio Torquato
< Dazzi, Tito Manlio
< Dazzi, M. T.

Rossi, M.
< Rossi, Mario

Rossi, M. Luigi

Mainardi, Danilo Francesco
< Mainardi, D. F.

Pizzetti, Ippolito
< Pizzetti, I.
(nei frontespizi l'autore compare spesso con il prenome in forma abbreviata)

Henry, O.
< Porter, William Sidney
< Porter, William Sydney
(pseudonimo di W. S. Porter, in cui il primo elemento figura costantemente puntato)

- Dai nomi reali, nel caso in cui si tratti di persone che utilizzano sia lo pseudonimo collettivo che si presenta come un nome di persona sia un altro nome, si fanno rinvii seguiti fra parentesi uncinata dalla specificazione: <coautore con pseudonimo collettivo ...>:

Blissett, Luther
< Bui, Roberto <coautore con pseudonimo collettivo Luther Blissett>
< Cattabriga, Giovanni <coautore con pseudonimo collettivo Luther Blissett>

Roma, giugno 2020

< Di Meo, Luca <coautore con pseudonimo collettivo Luther Blissett>
< Guglielmi, Federico <coautore con pseudonimo collettivo Luther Blissett>

5.3 Rinvii reciproci

Si possono creare rinvii reciproci tra il nome di una persona e il nome di un ente (gruppo, studio, etc.) p. es. quando una persona fa parte di un ente:

Piano, Renzo
vedi anche
*Renzo *Piano *Building *Workshop

The *Beatles
vedi anche
Starr, Ringo

*Manuzio, *Aldo <2.>
vedi anche
Manuzio, Aldo <1547-1597>

6. Modalità di compilazione dei campi della registrazione di autorità

Si ritiene utile riportare le modalità di compilazione di alcuni campi specifici della registrazione di autorità.

- **Paese**

In questo campo si registra il paese di appartenenza della persona

- **Lingua**

In questo campo si registra la lingua utilizzata dalla persona nel creare una forma di espressione destinata alla pubblicazione, alla diffusione, etc.

- **ISNI (International Standard Name Identifier)⁴**

Sequenza di 16 cifre che va riportata senza spazi nell'apposito campo e che identifica in modo univoco e permanente persone quali scrittori, artisti, performers, editori, etc.

- **Datazioni**

In questo campo si registrano l'anno di nascita e/o morte della persona oppure l'anno, il periodo o il secolo di attività, seguendo i criteri delle [Specificazioni cronologiche](#), trascritte senza parentesi uncinate.

⁴ Codice internazionale numerico certificato ISO 27729. Il numero ISNI è ricercabile sul sito: <<http://www.isni.org>>.

Roma, giugno 2020

- **Nota informativa** (320 caratteri)

Si riportano nella *Nota informativa* i dati biografici della persona trattata. Tali informazioni si registrano in forma sintetica e significativa riportando la professione, gli ambiti disciplinari, i titoli di studio, l'appartenenza a istituzioni, il luogo di nascita e il luogo di morte. Si registrano il giorno e il mese di nascita e/o di morte se conosciuti. L'anno di nascita e/o di morte si registrano sempre anche nel campo *Datazioni*. È possibile inoltre inserire nel campo *Nota informativa* indicazioni aggiuntive relative al paese e alla lingua della persona, laddove vi sia la necessità di specificare un ulteriore paese (diverso da quello di nascita) e/o altra lingua utilizzata nelle opere.

Le note di Struttura provenienti dall'Indice relative a precedenti interventi andranno cancellate (p. es. MIL SC ...).

Esempio di Nota informativa di persona che svolge attività poliedriche (autore di romanzi, docente di diritto, uomo politico, etc.):

The screenshot shows the 'Ricerca autori' (Author Search) interface. The main window is titled 'Ricerca autori' and has a navigation bar with 'Ricerca', 'Lista', 'Reticolo', and 'Dettaglio' tabs. The 'Dettaglio' tab is active. The interface displays the following information for the author Gianrico Carofiglio:

- Norme:** REICAT
- Agenzia:** IT ICCU
- ISNI:** 0000000078437190
- VID:** MODV242302
- Livello di autorità:** 97
- Forma:** A
- Tipo nome:** C
- Paese:** IT
- Nome:** Carofiglio, Gianrico
- Lingua:** ITA
- Datazioni:** 1961-
- Nota informativa:** Scrittore, magistrato, senatore, docente di procedura penale, esperto di arti marziali. Nato a Bari.
- Fonti:** BNI/1997, WHOI/2009, LOC
- Nota del catalogatore:** #Sito visto 26.11.2009: http://it.wikipedia.org/wiki/Gianrico_Carofiglio#. - <Contattato l'autore, 10.07.2005>
- Data variazione:** 01-08-2018
- Data inserimento:** 26-09-2016

Esempio di Nota informativa di persona che scrive in più lingue e naturalizzata in altro paese



- **Fonti**

Vengono riportate le fonti consultate, sia con esito positivo che con esito negativo, se autorevoli, fino a un massimo di quattro.

Si possono citare solo le sigle dei repertori presenti nell'Archivio bibliografico. Per inserire nuovi repertori nell'elenco si dovrà contattare l'ICCU all'indirizzo e-mail <ic-cu.AFnomi@beniculturali.it>.

Esempio di inserimento fonti:

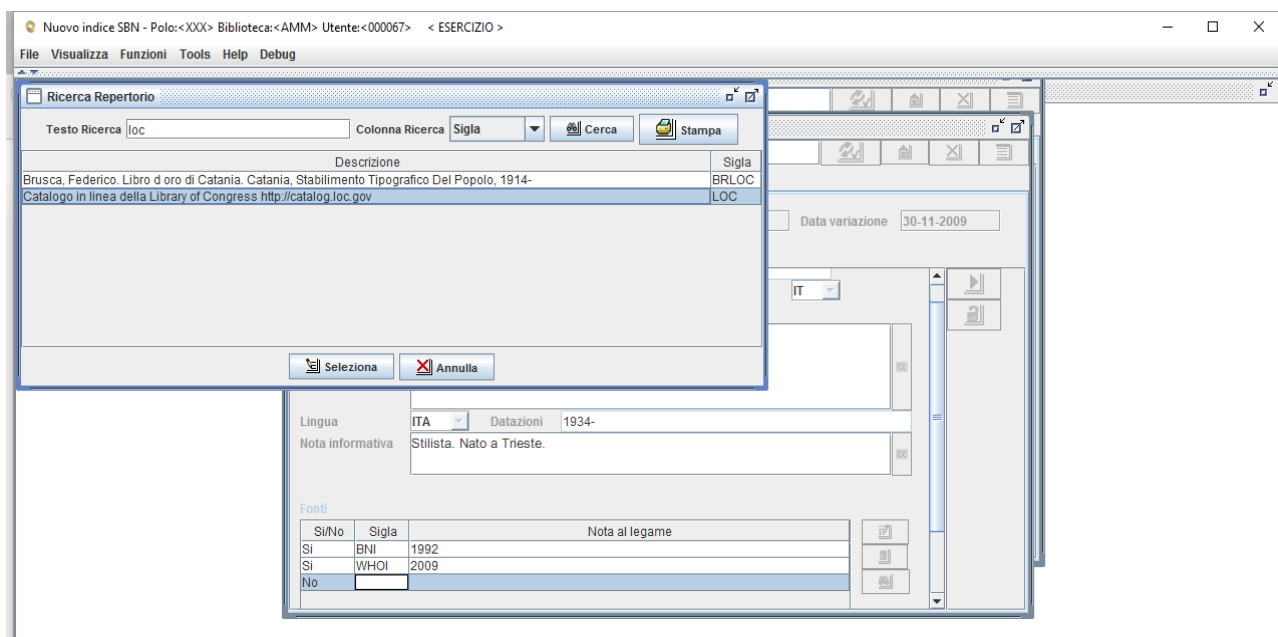

Roma, giugno 2020

Nella *Nota al legame* del campo *Fonti* vanno riportate, se necessarie, le specifiche della citazione (anno, presenza di indici, appendici, supplementi, sezioni, etc).

In caso di persone repertorate sotto una voce diversa o più ampia (p. es. sotto una famiglia) si riporterà nella *Nota al legame*: "sub voce ...".

sub voce: Caetani

Esempio di Nota al legame del campo Fonti con gli estremi della citazione:

Si/No	Sigla	Nota al legame
Si	BNI	1958
Si	ANMOI	
Si	WBI	
Si	EI	Appendice II, vol. 4, p. 761

- **Nota del catalogatore** (1920 caratteri)

In questo campo si registrano: il titolo della risorsa, qualora sia una fonte utile per reperire i dati necessari per elaborare la voce di autorità; repertori o siti web non presenti nell'Archivio bibliografico; notizie ricevute dall'autore stesso; informazioni di servizio.

Queste ultime potranno consistere in indicazioni presenti su repertori, ma difformi da quelle scelte per elaborare la registrazione di autorità come quando le date di nascita e/o di morte non coincidono nei repertori consultati.

Roma, giugno 2020

Esempio di Nota del catalogatore che segnala una data di nascita diversa da quella inserita nel campo Datazioni:

Ricerca autori

Ricerca Lista Reticolo Dettaglio

Norme REICAT Agenzia IT ICCU ISNI 000000043984733X
VID RAVV067754 Livello di autorità 97 Forma A Tipo nome A Paese IT

Nome
Totò

Lingua ITA Datazioni 1898-1967

Nota informativa
Attore, poeta, compositore, nome d'arte di Antonio De Curtis. Nato a Napoli e morto a Roma.

Fonti
BNI/1965, DIDUC, WBI, EI

Nota del catalogatore
WBI: nato 1901

Data variazione 09-06-2020
Data inserimento 23-04-2018

Oppure da avvertenze e precisazioni per il catalogatore (p. es. “I titoli legati a ... potrebbero appartenere a ...”).

Esempio di nota che segnala che alcune opere collegate sono di attribuzione incerta:

Ricerca autori

Ricerca Lista Reticolo Dettaglio

Norme REICAT Agenzia IT ICCU ISNI
VID RAVV058441 Livello di autorità 97 Forma A Tipo nome C Paese IT

Nome
Codegone, Cesare

Lingua ITA Datazioni 1904-1991

Nota informativa
Ingegnere, docente di termotecnica e di fisica tecnica presso il Politecnico di Torino, direttore dell'Istituto di fisica tecnica e del corso di perfezionamento in ingegneria

Fonti
ABI, NUC, CUBI, BNI/1958

Nota del catalogatore
Alcuni estratti potrebbero essere di altro autore. - Consultato cataloghi e repertori presso BNCR senza esito.

Data variazione 20-02-2017
Data inserimento 15-05-1991

Roma, giugno 2020

Le informazioni riportate nella *Nota del catalogatore* si riportano nel seguente ordine e con la seguente punteggiatura:

<Risorsa. - Risorsa>. - #Sito web#. – #Sito web#. – <Contattato l'autore, data>. - Informazioni di servizio destinate al catalogatore.

La punteggiatura è di fondamentale importanza in quanto permette la visibilità in Opac dei siti on-line e delle pubblicazioni consultate come fonti di informazioni biobibliografiche.

Si precisa che tutto ciò che viene indicato tra parentesi uncinate <...> e tra diesis #...# sarà visibile nell'[Opac SBN, voci controllate](#). Ciascuna nota è separata da punto, spazio, lineetta, spazio. La data si riporta in numeri arabi indicando giorno, mese e anno per esteso separati da punto.

Esempi di punteggiatura:

<Cognome N., Titolo della risorsa, anno>

<Cognome N., Titolo della risorsa in più unità, numero dell'unità, anno>

<Cognome N. e Cognome N., Titolo della risorsa di più autori, anno>

<Cognome N., Titolo della risorsa, anno. – Cognome N., Titolo della risorsa, anno>

<Titolo di rivista, n. , anno>

#Sito visto gg.mm.anno: <http://www.sito.net#>

#Sito ..., visto gg.mm.anno: <http://www.primosito.net#>. - #Sito ..., visto gg.mm.anno: <http://www.secondosito.net#>

<Contattato l'autore, gg.mm.anno>

<Note biografiche ricevute dall'autore via e-mail, gg.mm.anno>

7. Criteri per la compilazione di registrazioni non di autorità

Il contributo che ciascuna biblioteca può fornire, pur non lavorando a livello di autorità, è di fondamentale importanza. Spesso nelle risorse sono indicati i dati biografici e le attività svolte dagli autori, elementi utili da registrare per una loro corretta identificazione.

Durante l'attività corrente di catalogazione è importante che ciascun bibliotecario si ponga l'obiettivo di fornire dati, informazioni biografiche e fonti di riferimento delle voci che crea, modifica o cattura (quando il livello di catalogazione lo consente), al fine di migliorare la qualità dei dati presenti nel Catalogo SBN. La cooperazione e lo scambio reciproco di dati sono i principi di una piena e reale catalogazione partecipata.

Roma, giugno 2020

Ricordiamo che, al fine di limitare duplicazioni ed errate attribuzioni dei titoli, che creano rumore in fase di ricerca nel Catalogo SBN, sono di fondamentale importanza le seguenti “buone pratiche” di catalogazione:

- a) attenta ricerca
- b) inserimento dell'anno di nascita ed eventualmente di morte (tag 300; i dati vengono visualizzati in Interfaccia Diretta nel campo *Datazioni*)
- c) inserimento di dati e informazioni biografiche (tag 300; i dati vengono visualizzati in Interfaccia Diretta nel campo *Nota informativa*)
Si prega di registrare, se facilmente reperibili e accertabili e secondo il seguente ordine:
 - campo di attività, studi effettuati o breve profilo biografico
 - luogo e anno di nascita e, se possibile, anche giorno e mese
 - luogo e anno di morte e, se possibile, anche giorno e mese
- d) inserimento delle fonti consultate (tag 810; tag 830):
 - scelta del repertorio consultato (tag 810; i dati vengono visualizzati in Interfaccia Diretta nel campo *Fonti*)
 - citazione del repertorio consultato registrando autore, titolo e anno della fonte utilizzata o sito online consultato (tag 830; i dati vengono visualizzati in Interfaccia Diretta nel campo *Nota del catalogatore*)
- e) inserimento sequenza ISNI (tag 010).

Le informazioni si riportano nei rispettivi tag secondo la normalizzazione prevista/gestita dal Protocollo SBNMARC e di seguito indicata:

Nel tag 300 si registra come primo elemento la datazione, seguita da spazio, doppia barra, spazio, seguito dalla nota biografica (p. es. 1923- // Medico. Nato a Roma).

Nel tag 810 si registrano i codici relativi ai repertori consultati e codificati a livello centrale (p. es. DBI, DEUMM, EDIT16 ...)

Nel tag 830 si registrano i repertori consultati ma non codificati a livello centrale. Per la punteggiatura da rispettare si rimanda alle indicazioni fornite in *Modalità di compilazione dei campi della registrazione di autorità. Nota del catalogatore*.